Армія України

ГАЗЕТА ПРИКАРПАТСЬКОГО ВІЙСЬКОВОГО ОКРУГУ

Четвер, 4 січня 1996 р. Виходить з 21 серпня 1941 р. № 244 (16310) Ціна договірна

Вчора у частинах та підрозділах Прикарпатського військового округу розпочався новий навчальний рік

У військах округу розпочався новий навчальний рік. Що належить зробити протягом року щодо відновлення польової і повітряної вишки, підвищення пильності і бойової готовності! Які вимоги стоять перед військами! Які головні напрямки в організації бойового навчання! На ці та інші запитання наш кореспондент підполковник Олександр ДАНЮК попросив відповісти заступника командуючого військами ПрикВО з бойової підготовки — начальника управління бойової підготовки округу генерал-лейтенанта Володимира КОНДРАТЕНКА.

АКТУАЛЬНА ТЕМА

Заступник командуючого військами ПрикВО з бойової підготовки — начальник управління бойової підготовки округу генерал-лейтенант Володимир Кондратенко

З ПЕРШИХ ДНІВ — ЧІТКИЙ РИТМ

— Перш за все потрібно сказати, що в новому навчальному році ми будемо керуватися наказом міністра оборони України, організаційними вказівками командуючого Сухопутними військами та відповідним наказом командуючого військами округу. Чого ж вимагають ці важливі документи від нас?

Перш за все з самого початку зимового періоду навчання слід забезпечити високу ефективність і якість навчально-виховного процесу, закріпити досягнуте в минулому навчальному році, вміло використовувати набутий передовий досвід. Як і завжди, головним критерієм ефективності роботи командирів усіх ланок є високий кінцевий результат.

Вважаю, що особливого значення в цьому навчальному році набувають чіткий ритм бойового навчання, організованість, дисципліна, твердий статутний порядок. Саме від цього у вирішальній мірі залежить висока ефективність і якість бойового навчання.

Бойова підготовка, організована планово, в чіткому ритмі, яка виключає спрощення і послаблення, є дієвим засобом виховання у воїнів високих морально-бойових якостей, формування у них гордості за свою належність до збройних захисників України.

Що ж стосується кардинальних напрямків організації бойового навчання, то тут є деякі зміни. Дефіцит паливно-мастильних матеріалів не дозволяє нам у повній мірі використати усі наявні можливості щодо підготовки військ. Отож змушені знаходити вихід із скрутної ситуації, яка склалася, щоб не тільки не знизити якість бойового навчання, а ще й вдосконалити його, підняти на новий більш високий рівень. У цьому навчальному році ми скоротили програму по проведенню тактичних навчань. Тепер буде проводитися лише одне показове тактичне навчання протягом учбового періоду на одному з батальйонів. Інші батальйонні навчання будуть проводитися пішим порядком. Це йдеться про механізовані частини. Що ж стосується танкових батальйонів, то тут ми будемо використовувати оборонну тематику.

У цьому році ми скоротили кількість стрільб штатним снарядом. За навчальний період буде проводитися 5 контрольних стрільб, із них 4 стрільби з оборонної, 1 — з наступальної тематики. Ще одна стрільба проводитиметься наприкінці навчального року.

Звичайно, цього недостатньо, але об'єктивні причини вимагають від нас адекватних кроків. Основну увагу в підготовці військ необхідно буде звернути на вогневі містечка, навчальні класи, тренажери. Хочеться вірити, що така скрутна ситуація склалася не надовго, але поки що це єдиний вихід. Ось чому керівникам усіх рівнів на місцях потрібно вдумливо підійти до відпрацювання планів, по-господарськи розпорядитися часом, раціонально використати навчально-тренувальні засоби. На жаль, де-не-де до цих важливих складових високого кінцевого результату ставляться формально, чим приречують особовий склад на невдачу.

Як і завжди, випробуваним принципом бойової підготовки було і залишається: навчати солдата тому, що необхідно на війні. Цим правилом потрібно керуватися при організації кожного заняття. Це означає — твердість і надійність управління, вміння командира творчо вирішувати завдання в складній тактичній обстановці, здатність особового складу повністю використовувати можливості сучасної техніки і зброї, витримувати фізичні і психологічні навантаження, добиватися успіху в боротьбі з сильним, технічно забезпеченим противником.

— Товаришу генерал-лейтенанте! Минулий навчальний рік був особливим для воїнів ПрикВО ще й тим, що вони вперше брали участь у спільних миротворчих навчаннях з американськими військовиками. Чи буде щось подібне і в цьому році!

— Так. З 28 лютого по 8 березня представники нашого округу братимуть участь у спільному з американцями миротворчому навчанні «Щит миру-2», яке буде проходити в США. Це будуть свого роду комп'ютерні навчання, а ось більш масштабні навчання відбудуться через кілька місяців на нашому полігоні. У них братимуть участь представники 11 держав, в ролі спостерігачів на цих навчаннях будуть присутні також представники 11 держав. Ці спільні навчання будуть називатися «Щит-96», і ми готуємось до них дуже серйозно. Віримо, що пройдуть вони успішно.

Ось такі плани. Звичайно ж, все буде залежати від відповідальності кожного військовослужбовця до своєї справи. Тому бажаю всім воїнам-прикарпатцям успіхів, впевненості у собі, ініціативи і міцного здоров'я. Переконаний, що воїни округу гідно виконають свій священний обов'язок перед державою.

З НОВИМ КОМАНДИРОМ — ДО НОВИХ УСПІХІВ

Складні і відповідальні завдання стоять в новому навчальному році перед особовим складом уславленої механізованої частини Залізної дивізії. Результати минулого року свідчать, що, незважаючи на важкий економічний стан, тут було зроблено крок вперед у справі вдосконалення бойової майстерності, зріс рівень дисципліни і організованості.

Воїни полку розпочинають новий навчальний рік з новим командиром — підполковником Г. Воробйовим. Його на урочистому мітингу з нагоди початку навчального року відрекомендував особовому складу командуючий військами округу генерал-полковник П. Шуляк. У своєму зверненні до воїнів командуючий акцентував увагу на безумовному виконанні всіх поставлених на новий навчальний рік планів і завдань, підняті рівня дисципліни і організованості.

Уже перший день навчання показав, що настрій на високі результати у воїнів є, що вони відповідально і серйозно ставляться до виконання своїх обов'язків. Але безумовно одне: успіх прийде тільки до тих, хто проявить наполегливість і старання, хто кожну хвилину бойового навчання буде використовувати ефективно, з користю для справи. Після мітингу відбувся стройовий огляд. Особливо старанно підготувалися до нього підрозділи, якими командують офіцери П. Синчишин, О. Кияшенко, А. Петрук і інші.

Отож, старт нового навчального року взятий вдало. А ось яким буде фініш для підлеглих підполковника Г. Воробйова, покаже час. Хочеться вірити, що й фініш року буде успішним.

Підполковник Олександр ДАНЮК.

НА ЗНІМКУ: командир розвідувального взводу лейтенант Володимир ПРИХОДЧЕНКО із своїми підлеглими розпочали новий навчальний рік сповнені рішучості досягти нових вершин у бойовому вишколі.

Фото Миколи Просникова.

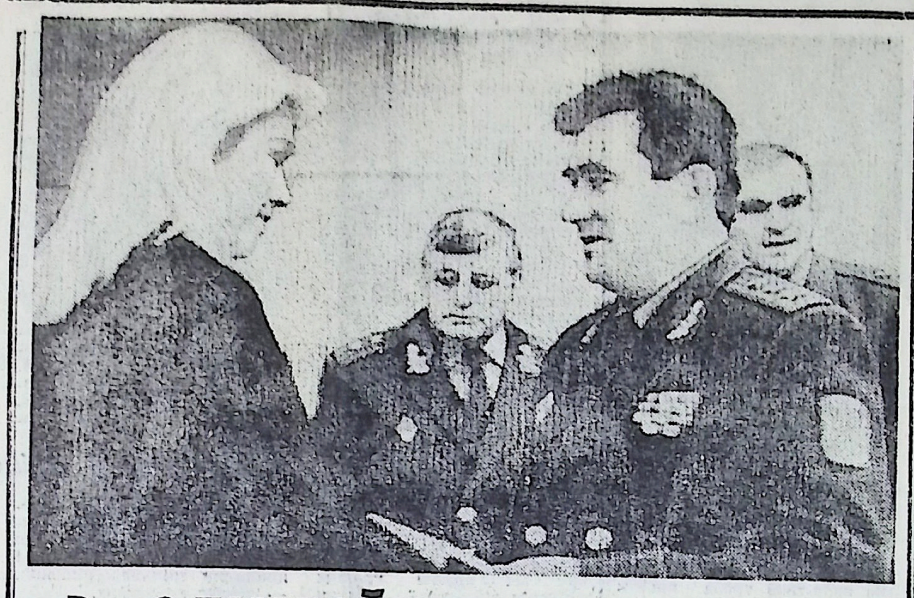

В ОЛІМПІЙСЬКОМУ РОЦІ — ДО ОЛІМПІЙСЬКИХ ВЕРШИН

Напередодні Нового 1996 року військова рада ПрикВО влаштувала прийом провідних спортсменів і тренерів спортивного клубу армії округу.

Від імені військової ради ПрикВО до спортсменів та їх наставників зі словами привітання звернувся командуючий військами округу генерал-полковник Петро Шуляк:

— Спортсмени-прикарпатці зробили великий внесок у розвиток спорту на Львівщині, гідно виступили на престижних змаганнях Збройних Сил України, достойно захищали честь нашої держави в Європі та світі. Від щирого серця бажаємо, щоб ваші імена були вписані в спортивний літопис України. А тим, хто візьме участь в Олімпійських іграх в Атланті, — здобути золоті медалі, зайняти призові місця.

Нелегким видався для спортсменів округу минулий рік. Але завдяки їх наполегливості, копіткій праці багатьом з них посміхнулось спортивне щастя. Чемпіонами та призерами Європи і світу стали майори С. Коростильов, В. Іваненко, молодший лейтенант Л. Леськів, прапорщик М. Соломін, молодший лейтенант В. Ткачук, прапорщики О. Літосинський, О. Куспіш, Т. Беляєва, рядовий Ю. Омельченко, В. Бурбан і В. Колодій. В чемпіонатах та першостях України з олімпійських видів спорту спортсмени округу вибороли 85 золотих, 59 срібних і 46 бронзових медалей. Досить успішно спортивний клуб армії був представлений на першій літній спартакіаді України у складі збірних команд Львівської області. Найбільш яскравим був виступ команди з кульової стрільби. Звання чемпіонів здобули старший прапорщик С. Охотський (стендова стрільба), прапорщик Т. Полякова (велоспорт), прапорщики О. Куспіш і Н. Барда (боротьба дзюдо).

У вересні в Італії під егідою міжнародної ради військового спорту проходили перші Всесвітні ігри серед військовослужбовців, у яких взяли участь атлети з 83 країн. У напруженій боротьбі команда Збройних Сил України посіла почесне 7 місце, випередивши атлетів зі США, Канади, Англії, Польщі. У цих змаганнях спортсмени-прикарпатці здобули 3 срібні і 3 бронзові медалі. Вони успішно виступили у складі команд з кульової стрільби, фехтування, боротьби дзюдо і сучасного п'ятиборства.

Значний внесок у підготовку спортсменів до змагань зробили тренери СКА майор В. Латишевський, старший прапорщик С. Старинський, службовці ЗСУ М. Юнак, Р. Жураківський, П. Юсько, Н. Ібрагімов, Г. Бордіян.

На урочистому прийомі було оголошено наказ командуючого військами округу про заохочення за підсумками 1995 року ведучих спортсменів і тренерів СКА.

— Цей рік — олімпійський. І дуже хотілося б, щоб кожен з вас досяг своєї олімпійської вершини, — сказав присутній на прийомі заступник голови Львівської облдержадміністрації Ю. Зима.

— Нещодавно під час зустрічі Президента України Леоніда Кучми з кращими спортсменами країни було зазначено, що спорт — це справа великої політики. І це дійсно так. Бо за вашими виступами спостерігають усі, ви піднімаєте престиж нашої незалежної України. Тому вам відведена неабияка виховна роль. А щоб перемогти, вам потрібні і фізичні сили, і нескорена сила духу...

Від імені спортсменів ПрикВО до членів військової ради округу звернувся майор С. Коростильов.

— Щоб наші успіхи були більш високими, — сказав він, — нам необхідна ваша допомога. Це, насамперед, щодо покращення житлових умов, належного матеріально-технічного забезпечення спортивних баз СКА, в першу чергу баз олімпійської підготовки збірних команд України — стрілецького комплексу, легкоатлетичного манежу.

На згадку про цю зустріч відомий спортсмен вручив командуючому військами округу символічний подарунок.

...Теплі, щирі слова в цей вечір говорили чимало присутніх — начальник управління молодіжної політики і спорту Львівської держадміністрації Л. Зубрицький, відома велоспортсменка прапорщик Т. Полякова, начальник відділу фізичної підготовки та спорту округу полковник А. Моргун, начальник СКА округу майор В. Височин та інші. Читачі і редакція газети «Армія України» також бажають нашим спортсменам у новому році нових перемог, натхнення, великого щастя і міцного здоров'я!

Підполковник Володимир ЯРЦЕВ, кор. «Армії України».

НА ЗНІМКУ: командуючий військами ПрикВО генерал-полковник П. ШУЛЯК поздоровляє прапорщика Наталію БІЛУХУ, чемпіонку світу зі стрільби з лука, кандидата в олімпійську збірну України.

Фото Миколи Просникова.

ВПЕРШЕ РОСІЙСЬКІ МОРЯКИ ПРИВІТАЛИ МОРЯКІВ УКРАЇНИ

З новорічним святом українських військових моряків привітали моряки Балтійського флоту. У телеграмі на ім'я командуючого ВМС України віце-адмірала Володимира Безкоровайного командуючий Балтійським флотом адмірал Володимир Єгоров зазначив: ми твердо переконані, що взаєморозуміння, співпраця та повага один одного стануть подальшою основою наших стосунків.

Як повідомили в прес-центрі ВМС України, це перше офіційне привітання російських колег за час існування Військово-Морських Сил України.

У свою чергу військова рада ВМС України направила новорічні поздоровлення в Головний штаб ВМФ Росії та на всі флоти Російської Федерації.

Участь українського військового підрозділу у миротворчій операції в Боснії та Герцеговині

За повідомленням прес-центру МЗС України, уряд України схвалив рішення щодо участі українського контингенту в миротворчій операції багатонаціональних сил, яка покликана сприяти остаточному врегулюванню конфлікту на території Боснії та Герцеговини.

У складі багатонаціональних сил продовжить перебування окремий військовий підрозділ Збройних Сил України, який вже понад три роки дислокується у складі миротворчих сил ООН. Україна також планує надати послуги своєї військово-транспортної авіації для здійснення авіаперевезень країнами — контрибуторами операції.

Це рішення схвалено згідно з резолюцією Ради Безпеки ООН від 15 грудня 1995 року, а також у зв'язку з офіційним запрошенням Україні взяти участь у миротворчій операції в Боснії та Герцеговині. Воно стало логічним продовженням активної позиції України у розв'язанні югославської кризи, її внеску в миротворчі зусилля ООН, дипломатичної активності на лондонській, паризькій, боннській та брюссельській конференціях щодо імплементації мирних угод та відбудови в колишній Югославії.

Сьогодні існують всі підстави вважати, що врегулювання боснійського конфлікту вступає в свою завершальну стадію. За цих умов безпосередня участь України в операції багатонаціональних сил є визнанням міжнародного авторитету України, свідченням важливої ролі нашої держави як надійного партнера у підтриманні міжнародного миру і стабільності, підтвердженням послідовності її зовнішньої політики.

(УКРІНФОРМ).

ТЕЛЕТАЙП ПЕРЕДАЄ

• Львів

ЧОМУ ХВОРІЮТЬ ДІТИ

Причини захворювання на гіпоплазію зубів багатьох дітей шахтарського міста Соснівки на Львівщині став мікроелементоз. Такого висновку дійшла комісія, призначена облдержадміністрацією для вивчення цієї проблеми. Як повідомив на прес-конференції заступник голови облдержадміністрації Юрій Зима, мікроелементоз виявлено у молочній і м'ясній продукції селянських спілок та індивідуальних господарств перевантаженої промислової зони Червонограда. Проведені спеціалістами інституту землеробства і тваринництва Західного регіону разом з державною ветеринарною інспекцією аналізи показали, що у цих продуктах є шкідливі солі важких металів, особливо свинцю. А у соснівській воді багато фтору. Гідрогеологи інституту «Західукргеологія» пояснюють таке явище тим, що Соснівка розташована на перетині двох тектонічних розломів, які багаті на великий вміст цього елементу. Фтор у поєднанні з солями важких металів викликав захворювання зубів у дітей.

Соснівський водогін закрито. Облдержадміністрація вишукує кошти, щоб спроектувати і побудувати найближчим часом новий, а також придбати медикаменти для виведення із організму дітей фтору і важких солей.

У Львові почала діяти методично-консультаційна рада з числа спеціалістів, які займаються дослідженням і вивченням цієї проблеми.

• Чернівці

ПОДАРУНКИ ДЛЯ МОРЯКІВ

Партію подарунків, призначених для офіцерів, мічманів та матросів сторожового корабля «Буковина», відправили жителі Кіцманського району Чернівецької області. Це — овочі, фрукти, ласощі й інші новорічні гостинці. Та є серед них і справжня реліквія — шовковий прапор, який вишили тутешні жінки. Він відповідає всім вимогам і стандартам, передбаченим статутом морської служби, і вирізняється особливою красою, витонченістю.

Вишите у Кіцмані бойове знамено стало ще одним символом дружби, що існує між військовими моряками та буковинцями. Делегації робітників, хліборобів, представників інтелігенції, фізкультурні колективи та гуртки художньої самодіяльності регулярно навідуються у Керч, зустрічаються з командиром корабля «Буковина», що приписаний тут у порту, приймають у себе чорноморців та їх дітей.

За домовленістю з Міністерством оборони України особовий склад сторожовика, починаючи з 1995 року, розпочинає комплектуватися в основному за рахунок найпідготовленіших призовників Кіцманського району. Перша група хлопців уже відбула на флот. Після відповідного курсу навчання вони будуть направлені на «Буковину», де нестимуть службу по охороні морських рубежів України під прапором, який вишивали їх матері, сестри та кохані.

(УКРІНФОРМ).

«Армія України» — Ваша газета

ПРОДОВЖУЄТЬСЯ ПЕРЕДПЛАТА НА ГАЗЕТУ «АРМІЯ УКРАЇНИ»

Газета виходить 4 рази на тиждень. Її індекс — 30243. Передплатна вартість на 1 місяць — 200.000 крб., на 3 місяці — 600.000 крб., на 5 місяців — 1.000.000 крб.

Увага! Передплативши «Армію України», ви будете щоп'ятниці отримувати її спеціальний випуск — «Реклама для всех».

Колективна передплата.

Її ви можете зробити тільки безпосередньо у видавництві газети «Армія України».

Військові частини, навчальні заклади, підприємства і установи подають у видавництво замовлення у двох примірниках. Замовлення обов'язково повинні бути підписані командирами частин (установ, підприємств) і начальниками фінансових служб, а також завірені печатками.

До замовлення необхідно прислати копію платіжного доручення про оплату передплати, завірену банком, та два примірники абонемента.

Якщо військові частини (установи) або інші передплатники розташовані в різних містах (населених пунктах), то замовлення треба складати окремо на кожне місто.

Кошти на оплату замовлень потрібно перераховувати на розрахунковий рахунок № 000340667 в ОПЕРО обласного управління Національного банку України м. Львова. МФО 325622, ЗКПО 07952413, індекс 290002.

Замовлення і абонементи в одному пакеті доставляються особисто або висилаються до видавництва за адресою: 290034, м. Львів-34, вул. Тернопільська, 36.

Видавництво газети «Армія України» не приймає замовлень на передплату інших видань.

Отже, хто вирішив передплатити «Армію України» на 1996 рік, може звернутися до будь-якого поштового відділення України або безпосередньо у видавництво. Телефони для довідок: 42-04-30, 42-35-02.

Видавництво «Армія України»

АБОНЕМЕНТ 30243 (індекс видання)

На газету / журнал «АРМІЯ УКРАЇНИ»

Кількість екз.

1996	1	2	3	4	5	6	7	8	9	10	11	12

номер замовлення у видавництві заповнюється

ДОСТАВЛЯТИ з ____ № ____ 1996 р.

вартість передплати крб. ____

Куди: поштовий індекс; код вулиці; місто; село; обл.; р-н; вул.

буд. | корп. | Код передп. | кв. | прізвище та ініціали